

*Handwritten signature/initials*

# ด่วนที่สุด

ที่ รย ๐๐๒๓.๘/ว ๑๖๕๖



เลขรับ	2320
วันที่	17 ล.๑ ๕7
เวลา	10.45น.

ที่ว่าการอำเภอเขาชะเมา  
ถนนเขาดิน-สี่แยกพัฒนา  
รย ๒๑๑๑๐

๑๖ สิงหาคม ๒๕๖๑

เรื่อง โครงการรณรงค์ “อาสาปราบยุงควบคุมโรคไข้เลือดออก”

เรียน นายกเทศมนตรีตำบลชำช้อ นายกองค้การบริหารส่วนตำบลเขาชะเมา นำเป็น และเขาน้อย

สิ่งที่ส่งมาด้วย สำเนาหนังสือจังหวัดระยอง ด่วนที่สุด ที่ รย ๐๐๒๓.๓/ว ๓๖๗๕ ลงวันที่ ๘ สิงหาคม ๒๕๖๑

พร้อมนี้อำเภอเขาชะเมาขอส่งสำเนาหนังสือจังหวัดระยอง ด่วนที่สุด ที่ รย ๐๐๒๓.๓/ว ๓๖๗๕ ลงวันที่ ๘ สิงหาคม ๒๕๖๑ เรื่อง โครงการรณรงค์ “อาสาปราบยุงควบคุมโรคไข้เลือดออก” รายละเอียดปรากฏตามสิ่งที่ส่งมาพร้อมนี้ และสามารถดาวน์โหลดได้ทาง [www.rayonglocal.go.th](http://www.rayonglocal.go.th)

จึงเรียนมาเพื่อพิจารณาดำเนินการต่อไป

ขอแสดงความนับถือ

*Handwritten signature of the official*

(นายณัฏฐพงศ์ สุขวิสิฎฐ์)

นายอำเภอเขาชะเมา

กรมส่งเสริมการปกครองท้องถิ่น  
ในสมัยที่ ๒๓๓๓  
ฉบับที่ ๑ ส.ก. ๒๕๖๑  
เลข



**ด่วนที่สุด**  
ที่ รย ๐๐๒๓.๓/ว พังงไ้

ศาลากลางจังหวัดระยอง  
ถนนสุขุมวิท รย ๒๑๑๕๐

๘ สิงหาคม ๒๕๖๑

เรื่อง โครงการรณรงค์ “อาสาปราบยุงควบคุมโรคไข้เลือดออก”

เรียน นายอำเภอทุกอำเภอ นายกองค์การบริหารส่วนจังหวัดระยอง นายกเทศมนตรีนครระยอง  
นายกเทศมนตรีเมืองมาบตาพุด และนายกเทศมนตรีเมืองบ้านฉาง

อ้างถึง หนังสือจังหวัดระยอง ด่วนที่สุด ที่ รย ๐๐๒๓.๓/ว ๓๖๔๑ ลงวันที่ ๒๘ สิงหาคม ๒๕๖๐  
หนังสือจังหวัดระยอง ด่วนที่สุด ที่ รย ๐๐๒๓.๓/ว ๒๗๑๐ ลงวันที่ ๑๕ มิถุนายน ๒๕๖๑

สิ่งที่ส่งมาด้วย สำเนาหนังสือกรมส่งเสริมการปกครองท้องถิ่น ด่วนที่สุด ที่ มท ๐๘๑๐.๕/ว ๒๓๐๔  
ลงวันที่ ๒๖ กรกฎาคม ๒๕๖๑ จำนวน ๑ ฉบับ

ตามที่จังหวัดระยองได้เน้นย้ำแนวทางการดำเนินการป้องกันโรคที่มีุงเป็นพาหะนำโรค โดยขอความร่วมมืออาสาสมัครท้องถิ่นรักโลก (อถล.) ร่วมดำเนินการในกิจกรรมการกำจัดลูกน้ำยุงลาย รณรงค์และดำเนินการเชิงรุกทุกพื้นที่อย่างต่อเนื่อง ในกาเฝ้าระวัง ควบคุม ป้องกัน และแก้ไขปัญหา การระบาดของโรคที่มีุงเป็นพาหะนำโรคภายในจังหวัด ไปให้้องค์กรปกครองส่วนท้องถิ่นดำเนินการ ในส่วนที่เกี่ยวข้องไปแล้ว นั้น

กรมส่งเสริมการปกครองท้องถิ่นได้รับแจ้งจาก กระทรวงสาธารณสุข ว่าได้จัดทำโครงการ รณรงค์ “อาสาปราบยุงควบคุมโรคไข้เลือดออก” โดยมี พลเอก ฉัตรชัย สาริกัลยะ รองนายกรัฐมนตรี เป็นประธาน การประชุมมอบนโยบาย และเป็นประธานเปิดโครงการ เมื่อวันที่ ๑๑ กรกฎาคม ๒๕๖๑ โดยมีข้อสั่งการ ให้ขอความร่วมมือทุกองค์กรปกครองส่วนท้องถิ่น สนับสนุนทรัพยากรในการควบคุมโรคให้เพียงพอ โดยใช้งบประมาณของท้องถิ่นและกองทุนสุขภาพตำบล ในการนี้ กรมส่งเสริมการปกครองท้องถิ่นพิจารณา แล้ว้องค์กรปกครองส่วนท้องถิ่นมีอำนาจหน้าที่ในการดำเนินการป้องกันควบคุมโรคติดต่อตามพระราชบัญญัติ องค์การบริหารส่วนจังหวัด พ.ศ. ๒๕๔๐ แก้ไขเพิ่มเติมถึง (ฉบับที่ ๔) พ.ศ. ๒๕๕๒ มาตรา ๔๕ พระราชบัญญัติ เทศบาล พ.ศ. ๒๕๔๖ แก้ไขเพิ่มเติมถึง (ฉบับที่ ๑๓) พ.ศ. ๒๕๕๒ มาตรา ๕๐ (๔) มาตรา ๕๓ (๑) มาตรา ๕๖ (๑) พระราชบัญญัติสภาตำบลและ้องค์การบริหารส่วนตำบล พ.ศ. ๒๕๓๗ แก้ไขเพิ่มเติมถึง (ฉบับที่ ๖) พ.ศ. ๒๕๕๒ มาตรา ๖๗ (๓) เพื่อให้การควบคุมและป้องกันการระบาดของโรคที่มีุงเป็นพาหะนำโรค

ดังนั้น เพื่อให้การดำเนินการดังกล่าวบรรลุวัตถุประสงค์ จังหวัดระยองจึงขอให้องค์กร ปกครองส่วนท้องถิ่นทุกแห่งดำเนินการ ดังนี้

**๑.มาตรการตามพื้นที่เป้าหมาย พื้นที่ระบาดและพื้นที่เสี่ยง**

๑.๑ การควบคุมยุงพาหะที่จุดเกิดโรค โดยมีเป้าหมายลดจำนวนผู้ป่วยให้องค์กรปกครอง ส่วนท้องถิ่นเป็นหน่วยงานรับผิดชอบร่วมกับ โรงพยาบาลส่งเสริมสุขภาพประจำตำบล สาธารณสุขอำเภอ/จังหวัดระยอง และอาสาสมัครสาธารณสุขหมู่บ้าน ในการควบคุมยุงพาหะในรัศมี ๑๐๐ เมตรจากจุดเกิดโรค

๑.๒ การกำจัดแหล่งเพาะพันธุ์ยุงในพื้นที่สาธารณะ และในพื้นที่สถานที่ราชการ ให้องค์กรปกครองส่วนท้องถิ่นเป็นหน่วยงานรับผิดชอบร่วมกับ โรงพยาบาลส่งเสริมสุขภาพประจำตำบล กำนัน ผู้ใหญ่บ้าน โรงพยาบาล สาธารณสุขอำเภอ วัด โรงเรียน อาสาสมัครสาธารณสุขหมู่บ้าน และอาสาสมัครอื่นๆ ที่เกี่ยวข้อง

๑.๓ การประเมินมาตรการควบคุม ให้องค์กรปกครองส่วนท้องถิ่นเป็นหน่วยงาน รับผิดชอบร่วมกับ สำนักงานสาธารณสุขอำเภอ/จังหวัด และสำนักงานป้องกันควบคุมโรค หรือหน่วยงานอื่นๆ ที่เกี่ยวข้อง

๒. มาตรการตามพื้นที่เป้าหมาย พื้นที่ปกติ

๒.๑ การนำชุมชน/หมู่บ้านทำลายแหล่งเพาะพันธุ์ยุงทุกสัปดาห์ องค์กรปกครองส่วนท้องถิ่น เป็นหน่วยงานรับผิดชอบร่วมกับ โรงพยาบาลส่งเสริมสุขภาพประจำตำบล กำนัน ผู้ใหญ่บ้าน อาสาปราบยุง และอื่นๆ

๒.๒ การรณรงค์ในศาสนสถานทุกสัปดาห์ องค์กรปกครองส่วนท้องถิ่นเป็นหน่วยงาน รับผิดชอบร่วมกับ โรงพยาบาลส่งเสริมสุขภาพประจำตำบล กำนัน ผู้ใหญ่บ้าน อาสาปราบยุง และอื่นๆ

๓. มาตรการตามพื้นที่เป้าหมาย พื้นที่ปกติ

ให้องค์กรปกครองส่วนท้องถิ่นประชาสัมพันธ์เน้นย้ำแก่ประชาชนในพื้นที่ เมื่อมีอาการไข้ ไม่ให้ซื้อยามากินเอง โดยไม่ได้รับการตรวจวินิจฉัยจากแพทย์ หรือบุคลากรทางการแพทย์ รายละเอียดปรากฏตามสิ่งที่ส่งมาด้วย และสามารถดาวน์โหลดได้ที่ <http://www.rayonglocal.go.th> , <http://www.dla.go.th>

จึงเรียนมาเพื่อพิจารณาดำเนินการต่อไป สำหรับอำเภอ ให้กำกับ ดูแล ส่งเสริม และแจ้ง เทศบาลตำบลและองค์การบริหารส่วนตำบล ในพื้นที่ดำเนินการในส่วนที่เกี่ยวข้องเช่นกัน

ขอแสดงความนับถือ

(นายธีรวัฒน์ สุดสุข)

รองผู้ว่าราชการจังหวัดระยอง ปฏิบัติราชการแทน

ผู้ว่าราชการจังหวัดระยอง

๑๕๕๒ ๓๐๓ ๒๓๕๐๓

- (เพื่อ)โปรดทราบ

- เป็นของ (ชื่อ) ๒๐๒๓-๓๓๕๐๓  
๓๓๕๐๓ ๓๓๕๐๓ ๓๓๕๐๓

(นายพิชิต หองเชื้อ)

ท้องถิ่นอำเภอเขาชะเมา

นายพีระศักดิ์ สนั่นเครื่อง

ปลัดอำเภอ

- ดงจันทน์ ๑

(นายณัฐพงษ์ สุวสิทธิ)

นายอำเภอเขาชะเมา

สำนักงานส่งเสริมการปกครองท้องถิ่นจังหวัด

กลุ่มงานส่งเสริมและพัฒนาท้องถิ่น

โทร. ๐-๓๘๖๙-๕๑๙๑-๒ ต่อ ๑๘,๑๙

# ด่วนที่สุด

ที่ มท ๐๘๑๐.๕/ว ๒๓๐๔



กอง... ๗๑๙๓
เลขรับ.....
วันที่..... ๒๕ ก.ค. ๒๕๖๑
เวลา..... น.

กรมส่งเสริมการปกครองท้องถิ่น

ถนนนครราชสีมา-เขตดุสิต-กทม.-๑๐๓๐๐

๒๖ กรกฎาคม ๒๕๖๑

กลุ่มงานส่งเสริมฯ
เลขรับ..... ๑๖๙
วันที่..... 31 ก.ค. 2561
เวลา.....

เรื่อง โครงการรณรงค์ "อาสาปราบยุงควบคุมโรคไข้เลือดออก"

เรียน ผู้ว่าราชการจังหวัด ทุกจังหวัด

อ้างถึง ๑. หนังสือกระทรวงมหาดไทย ด่วนที่สุด ที่ มท ๐๘๑๐.๕/ว ๑๓๐๐ ลงวันที่ ๒๒ สิงหาคม ๒๕๖๐

๒. หนังสือกรมส่งเสริมการปกครองท้องถิ่น ด่วนที่สุด ที่ มท ๐๘๑๐.๕/ว ๑๓๓๒ ลงวันที่ ๑๒ มิถุนายน ๒๕๖๑

สิ่งที่ส่งมาด้วย สำเนาสถานการณ์โรคไข้เลือดออกประจำสัปดาห์ที่ ๒๐ ปี ๒๕๖๑ จำนวน ๑ ชุด

ตามที่กรมส่งเสริมการปกครองท้องถิ่นได้แจ้ง เน้นย้ำแนวทางการดำเนินการป้องกันโรคที่มี  
ยุงเป็นพาหะนำโรค โดยขอความร่วมมืออาสาสมัครท้องถิ่นรักษ์โลก (อถล.) ร่วมดำเนินการในกิจกรรม  
การกำจัดลูกน้ำยุง รมรมรงค์และดำเนินการเชิงรุกทุกพื้นที่อย่างต่อเนื่อง ในการเฝ้าระวัง ควบคุม ป้องกัน  
และแก้ไขปัญหา การระบาดของโรคที่มียุงเป็นพาหะนำโรครายในจังหวัด ตามนัยหนังสือที่อ้างถึง นั้น

กรมส่งเสริมการปกครองท้องถิ่นได้รับแจ้งจาก กระทรวงสาธารณสุข ว่าได้จัดทำโครงการรณรงค์  
"อาสาปราบยุงควบคุมโรคไข้เลือดออก" โดยมี พลเอก ฉัตรชัย สาริกัลยะ รองนายกรัฐมนตรี เป็นประธาน  
การประชุมมอบนโยบาย และเป็นประธานเปิดโครงการ เมื่อวันที่ ๑๑ กรกฎาคม ๒๕๖๑ โดยมีข้อสั่งการ  
ให้ขอความร่วมมือทุกองค์กรปกครองส่วนท้องถิ่น สนับสนุนทรัพยากรในการควบคุมโรคให้เพียงพอ  
โดยใช้งบประมาณของท้องถิ่นและกองทุนสุขภาพตำบล กรมส่งเสริมการปกครองท้องถิ่นพิจารณาแล้วเห็นว่า  
องค์กรปกครองส่วนท้องถิ่นมีอำนาจหน้าที่ในการดำเนินการป้องกันควบคุมโรคติดต่อตามพระราชบัญญัติ  
องค์การบริหารส่วนจังหวัด พ.ศ. ๒๕๔๐ แก้ไขเพิ่มเติมถึง (ฉบับที่ ๔) พ.ศ. ๒๕๕๒ มาตรา ๔๕ พระราชบัญญัติ  
เทศบาล พ.ศ. ๒๕๔๖ แก้ไขเพิ่มเติมถึง (ฉบับที่ ๑๓) พ.ศ. ๒๕๕๒ มาตรา ๕๐ (๔) มาตรา ๕๓ (๑) มาตรา ๕๖ (๑)  
พระราชบัญญัติสภาตำบลและองค์การบริหารส่วนตำบล พ.ศ. ๒๕๓๗ แก้ไขเพิ่มเติมถึง (ฉบับที่ ๖) พ.ศ. ๒๕๕๒  
มาตรา ๖๗ (๓) เพื่อให้การควบคุมและป้องกันการระบาดของโรคที่มียุงเป็นพาหะนำโรค จึงขอความร่วมมือจังหวัด  
ดำเนินการตามหนังสือที่อ้างถึง ๑ และ ๒ และแจ้งองค์กรปกครองส่วนท้องถิ่น ให้ความร่วมมือใน โครงการรณรงค์  
"อาสาปราบยุงควบคุมโรคไข้เลือดออก" ตามมาตรการ ดังนี้

มาตรการตามพื้นที่เป้าหมาย พื้นที่ระบาดและพื้นที่เสี่ยง

๑. การควบคุมยุงพาหะที่จุดเกิดโรค โดยมีเป้าหมายลดจำนวนผู้ป่วยให้องค์กรปกครอง  
ส่วนท้องถิ่นเป็นหน่วยงานรับผิดชอบร่วมกับ โรงพยาบาลส่งเสริมสุขภาพประจำตำบล สาธารณสุขอำเภอ  
และอาสาสมัครสาธารณสุขหมู่บ้าน ในการควบคุมยุงพาหะในรัศมี ๑๐๐ เมตรจากจุดเกิดโรค

๒. การกำจัดแหล่งเพาะพันธุ์ยุงในพื้นที่สาธารณะ และในพื้นที่สถานที่ราชการ  
ให้องค์กรปกครองส่วนท้องถิ่นเป็นหน่วยงานรับผิดชอบร่วมกับ โรงพยาบาลส่งเสริมสุขภาพประจำตำบล กำนัน  
ผู้ใหญ่บ้าน โรงพยาบาล สาธารณสุขอำเภอ วัด โรงเรียน และอาสาสมัครสาธารณสุขหมู่บ้าน

๓. การประเมินมาตรการควบคุม ให้องค์กรปกครองส่วนท้องถิ่นเป็นหน่วยงานรับผิดชอบ  
ร่วมกับ สำนักงานสาธารณสุขจังหวัด และสำนักงานป้องกันควบคุมโรค

/มาตรการ...

มาตรการตามพื้นที่เป้าหมาย พื้นที่ปกติ

๑. การนำชุมชนทำลายแหล่งเพาะพันธุ์ยุงทุกสัปดาห์ องค์กรปกครองส่วนท้องถิ่น เป็นหน่วยงานรับผิดชอบร่วมกับ โรงพยาบาลส่งเสริมสุขภาพประจำตำบล กำนัน ผู้ใหญ่บ้าน อาสาปราบยุง

๒. การรณรงค์ในศาสนสถานทุกสัปดาห์ องค์กรปกครองส่วนท้องถิ่นเป็นหน่วยงานรับผิดชอบ ร่วมกับ โรงพยาบาลส่งเสริมสุขภาพประจำตำบล กำนัน ผู้ใหญ่บ้าน อาสาปราบยุง

มาตรการด้านการประชาสัมพันธ์

ให้องค์กรปกครองส่วนท้องถิ่นประชาสัมพันธ์เน้นย้ำแก่ประชาชนในพื้นที่ เมื่อมีการใช้ไม้ให้ ช้อยามากินเอง โดยไม่ได้รับการตรวจวินิจฉัยจากแพทย์

จึงเรียนมาเพื่อโปรดพิจารณาดำเนินการในส่วนที่เกี่ยวข้องต่อไป

ขอแสดงความนับถือ

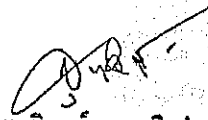

(นายสุวิทย์พงษ์ จุลเจริญ)

อธิบดีกรมส่งเสริมการปกครองท้องถิ่น

กองพัฒนาและส่งเสริมการบริหารงานท้องถิ่น

ส่วนส่งเสริมการสาธารณสุขและสิ่งแวดล้อม

โทรศัพท์/โทรสาร ๐-๒๒๕๑-๙๐๐๐ ต่อ ๒๑๑๔

ผู้ประสานงาน นายราม จินตมาศ โทร. ๐๘๑ - ๑๗๔๓๗๓๘



# สถานการณ์โรคไข้เลือดออก

ประจำสัปดาห์ที่ 20 ปี 2561

(ข้อมูล ณ วันที่ 30 พฤษภาคม 2561)

	2561	2560	2559	2558	2557	2556
ป่วย (ราย)	13,164	11,797	18,044	18,431	8,836	42,540
ตาย (ราย)	19	21	16	10	4	37
อัตราป่วยต่อแสน	20.00	18.03	27.58	28.30	13.60	66.39
อัตราป่วยตาย(%)	0.14	0.18	0.09	0.05	0.05	0.09

ณ ช่วงเวลาเดียวกัน ปี 2561 มีรายงานผู้ป่วยมากกว่าปี 2560 ร้อยละ 11.59 (1.12 เท่า) และมีผู้ป่วยเพิ่มขึ้นจากสัปดาห์ที่ผ่านมา 1,460 ราย

แผนภูมิที่ 1 จำนวนผู้ป่วยโรคไข้เลือดออกสะสมจำแนกรายเดือน ปี 2561

ที่มา : ระบบรายงานการเฝ้าระวังโรค 506 สำนักโรค

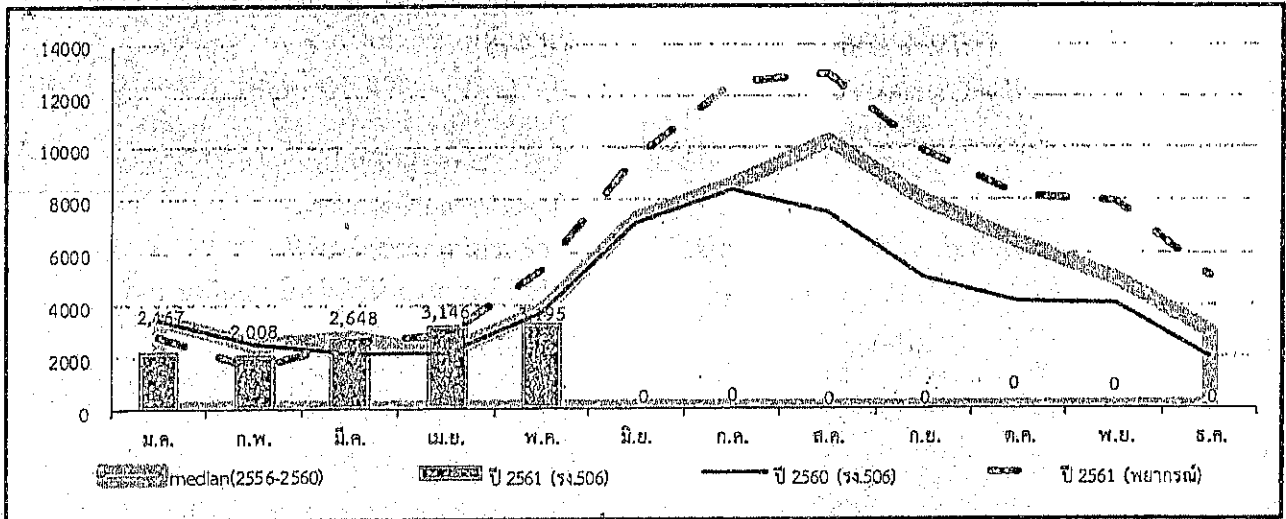

ที่มา : ระบบรายงานการเฝ้าระวังโรค 506 สำนักโรคระบาดวิทยา กรมควบคุมโรค

สำนักงานโรคติดต่อภายในเมือง กรมควบคุมโรค  
 กระทรวงสาธารณสุข กรุงเทพมหานคร 10150  
 โทรสาร 0-2571-5113 โทรสาร 0-2571-5115  
 โทรสาร 0-2571-5113 โทรสาร 0-2571-5115

สถานการณ์โรคไข้เลือดออกในประเทศไทย ปี 2561

ข้อมูล ณ วันที่ 30 พฤษภาคม 2561

1	จำนวนผู้ป่วยสะสม	13,164	ราย
2	จำนวนผู้ป่วยเสียชีวิต	19	ราย
3	อัตราป่วยต่อประชากรแสนคน	20.00	
4	อัตราตายต่อประชากรแสนคน	0.03	
5	อัตราป่วยตายร้อยละ	0.14	

สถานการณ์โรคไข้เลือดออกจำแนกรายภาค

ภาค	ผู้ป่วย (ราย)	ผู้ป่วยตาย (ราย)	อัตราป่วย (ต่อประชากรแสนคน)	อัตราตาย (ต่อประชากรแสนคน)	อัตราป่วยตาย (ร้อยละ)
1 เหนือ	1,795	1	14.47	0.01	0.06
2 ตะวันออกเฉียงเหนือ	1,634	4	7.45	0.02	0.24
3 กลาง	6,601	9	29.77	0.04	0.14
4 ใต้	3,134	5	33.64	0.05	0.16
รวมทั้งประเทศ	13,164	19	20.00	0.03	0.14

สถานการณ์โรคไข้เลือดออกจำแนกตามเครือข่ายบริการและกรุงเทพมหานคร

เครือข่ายบริการ	จำนวนป่วย (ราย)	จำนวนตาย (ราย)	อัตราป่วย (ต่อประชากรแสนคน)	อัตราตาย (ต่อประชากรแสนคน)	อัตราป่วยตาย (ร้อยละ)	ประชากร
1	459	0	7.84	0.00	0.00	5,855,581
2	505	0	14.24	0.00	0.00	3,545,813
3	831	1	27.65	0.03	0.12	3,005,413
4	956	5	18.16	0.09	0.52	5,264,087
5	1,820	4	34.56	0.08	0.22	5,265,846
6	1,425	0	23.93	0.00	0.00	5,955,406
7	323	1	6.39	0.02	0.31	5,057,217
8	194	0	3.51	0.00	0.00	5,528,267
9	488	0	7.23	0.00	0.00	6,749,926
10	629	3	13.69	0.07	0.48	4,595,303
11	2,216	5	50.17	0.11	0.23	4,416,615
12	918	0	18.74	0.00	0.00	4,899,320
กทม.	2,400	0	42.17	0.00	0.00	5,691,530
รวม	13,164	19	20.00	0.03	0.14	65,830,324

ระบบการคลังอิเล็กทรอนิกส์

Government Procurement

ข้อมูลสาระสำคัญในสัญญา

เลขที่โครงการ	61037036935
ชื่อโครงการ	ประกวดราคาซื้อครุภัณฑ์ประเภทสำนักงาน จำนวน 17 รายการ ด้วยวิธีประกวดราคาอิเล็กทรอนิกส์ (e-bidding)
รหัสหน่วยงาน	1509901872
ชื่อหน่วยงาน	เทศบาลตำบลแม่เปน
เลขประจำตัวผู้เสียภาษีอากร	0633545000383
ชื่อผู้เสนอราคา	เสนาสยาม
เลขที่สัญญา/ใบสั่งซื้อสิ่งจ้าง	7/2561
วันที่ทำสัญญา	30/03/2561 ระบุปีเป็นปีพุทธศักราชในรูปแม่บ (วัดด้วยปีไป)
จำนวนเงิน	788,900.00
เลขคณสัญญาในระบบ e-GP	610301009526

หมายเหตุ: ชื่อผู้ขายหรือผู้รับจ้าง สี่ม่วง หมายถึง ผู้ขายหรือผู้รับจ้างเป็นกิจการร่วม (Consortium)

ยกเลิกข้อมูลหลังตั้งงบในไซท์

ปิดบัญชียอดตัดเงิน

นำยอดลดคงรับเงินไซท์

มีสิทธิหักเงิน



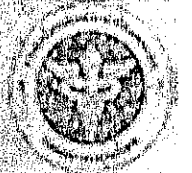

สถานการณ์โรคไข้เลือดออกในปี พ.ศ. 2561 (ข้อมูลจากระบบรายงานการเฝ้าระวังโรค 506 สำนักระบาดวิทยา ณ วันที่ 30 พฤษภาคม 2561) มีรายงานผู้ป่วยโรคไข้เลือดออก (Dengue fever : DF, Dengue haemorrhagic fever : DHF, Dengue shock syndrome : DSS) สะสมรวม 13,164 ราย เพิ่มขึ้นจากสัปดาห์ที่ผ่านมา 1,460 ราย อัตราป่วย 20.00 ต่อประชากรแสนคน มีการรายงานจำนวนผู้ป่วยไข้เลือดออกมากกว่าปี พ.ศ. 2560 ณ ช่วงเวลาเดียวกัน ร้อยละ 11.59 (1-12 เท่า) ผู้ป่วยเสียชีวิต 19 ราย อัตราป่วยตายร้อยละ 0.14

การกระจายการเกิดโรคไข้เลือดออกตามกลุ่มอายุ ส่วนใหญ่พบในกลุ่มอายุ 10-14 ปี มีอัตราป่วยสูงสุด คือ 63.28 ต่อประชากรแสนคน รองลงมาได้แก่ กลุ่มอายุ 5-9 ปี (47.59), อายุ 15-24 ปี (36.79) อายุ 0-4 ปี (24.95) และ อายุ 25-34 ปี (20.09) ตามลำดับ สัดส่วนอาชีพที่พบผู้ป่วยสูงสุดคือนักเรียน ร้อยละ 44.80 รองลงมาได้แก่ ไม่ทราบอาชีพ (ร้อยละ 20.74) และรับจ้าง (ร้อยละ 19.48) ตามลำดับ ผู้ป่วยเพศชาย 6,856 ราย เพศหญิง 6,308 ราย คิดเป็นอัตราส่วนเพศชายต่อเพศหญิงเท่ากับ 1 : 0.92

การกระจายการเกิดโรคไข้เลือดออกรายภาค พบว่าภาคใต้ มีอัตราป่วยสูงสุด เท่ากับ 33.64 ต่อประชากรแสนคน จำนวนผู้ป่วย 3,134 ราย รองลงมา ได้แก่ ภาคกลาง อัตราป่วย 29.77 ต่อประชากรแสนคน จำนวนผู้ป่วย 6,601 ราย ภาคเหนืออัตราป่วย 14.47 ต่อประชากรแสนคน จำนวนผู้ป่วย 1,795 ราย และภาคตะวันออกเฉียงเหนือ อัตราป่วย 7.45 ต่อประชากรแสนคน จำนวนผู้ป่วย 1,634 ราย ตามลำดับ

ตารางที่ 1 อัตราป่วยสะสมของโรคไข้เลือดออก ตั้งแต่วันที่ 1 มกราคม - 30 พฤษภาคม 2561 จำแนกตามเครือข่ายบริการสาธารณสุข โดยเรียงตามอัตราป่วยสูงสุด

ลำดับ	เครือข่ายบริการสาธารณสุข	จำนวนผู้ป่วย (ราย)	เมืองตมย (คน)	อัตราป่วย (ต่อประชากรแสนคน)	อัตราป่วย (ต่อประชากรแสนคน)	อัตราป่วยตาย (ร้อยละ)
1	11	2,216	5	50.17	0.11	0.23
2	กทม.	2,400	0	42.17	0.00	0.00
3	5	1,820	4	34.56	0.08	0.22
4	3	831	1	27.65	0.03	0.12
5	6	1,425	0	23.93	0.00	0.00
6	12	918	0	18.74	0.00	0.00
7	4	956	5	18.16	0.09	0.52
8	2	505	0	14.24	0.00	0.00
9	10	629	3	13.69	0.07	0.48
10	1	459	0	7.84	0.00	0.00
11	9	488	0	7.23	0.00	0.00
12	7	323	1	6.39	0.02	0.31
13	8	194	0	3.51	0.00	0.00

ตารางที่ 2 อัตราป่วยสะสมของโรคไขเลือดออก ตั้งแต่วันที่ 1 มกราคม - 30 พฤษภาคม 2561  
พบจังหวัดที่มีอัตราป่วยสะสมสูงสุด 10 อันดับแรก ดังนี้

อันดับ	จังหวัด	จำนวนป่วย (ราย)	อัตราป่วย (ต่อประชากรแสนคน)
1	ภูเก็ต	327	83.76
2	กระบี่	337	72.63
3	สมุทรสาคร	348	63.15
4	พังงา	162	61.17
5	นครศรีธรรมราช	884	56.90
6	ระนอง	105	55.75
7	นครปฐม	475	52.65
8	ระยอง	345	49.67
9	เพชรบุรี	222	46.29
10	พิจิตร	249	45.71

ตารางที่ 3 อัตราป่วยสะสมในช่วง 4 สัปดาห์ที่ผ่านมา ตั้งแต่ 22 เมษายน - 19 พฤษภาคม 2561  
(สัปดาห์ที่ 16-19) พบจังหวัดที่มีอัตราป่วยสูงสุด 10 อันดับแรก ดังนี้

อันดับ	จังหวัด	จำนวนป่วย (ราย)	อัตราป่วย (ต่อประชากรแสนคน)
1	กระบี่	154	33.19
2	พิจิตร	125	22.95
3	ระยอง	144	20.73
4	ระนอง	34	18.05
5	ภูเก็ต	68	17.42
6	อุทัยธานี	45	13.61
7	พังงา	33	12.46
8	นครสวรรค์	130	12.16
9	เพชรบุรี	58	12.09
10	อุบลราชธานี	221	11.88

หมายเหตุ ข้อมูลในช่วงสัปดาห์ล่าสุดอาจมีความล่าช้าของการรายงาน จึงไม่ได้นำข้อมูลมาใช้ในการวิเคราะห์

ตารางที่ 4 สถานการณ์โรคไขข้ออักเสบ แยกตามรายจังหวัด รายเขตสาธารณสุข (เครือข่ายบริการสุขภาพและสำนักงานป้องกันควบคุมโรค)  
ข้อมูล ณ วันที่ 30 พฤษภาคม 2561

	ประชากร	จำนวนป่วย (ราย)	จำนวนตาย (ราย)	อัตราป่วย (ต่อประชากรแสนคน)	อัตราตาย (ต่อประชากรแสนคน)	อัตราป่วยตาย (ร้อยละ)
ภาคเหนือ	12,406,807	1,795	1	14.47	0.01	0.06
เชียงใหม่	5,855,581	459	0	7.84	0.00	0.00
ลำปาง	5,855,581	459	0	7.84	0.00	0.00
เชียงใหม่	1,732,003	97	0	5.60	0.00	0.00
ลำพูน	406,193	47	0	11.57	0.00	0.00
ลำปาง	750,603	29	0	3.86	0.00	0.00
แพร่	451,078	62	0	13.74	0.00	0.00
ปาน	479,717	68	0	14.18	0.00	0.00
พะเยา	480,916	4	0	0.83	0.00	0.00
เชียงราย	1,280,247	121	0	9.45	0.00	0.00
แม่ฮ่องสอน	274,824	31	0	11.28	0.00	0.00
สุโขทัย	3,545,813	305	0	8.61	0.00	0.00
ศรีสะเกษ	3,545,813	305	0	8.61	0.00	0.00
บุรีรัมย์	458,983	31	0	6.75	0.00	0.00
ตาก	625,174	155	0	24.79	0.00	0.00
สุโขทัย	600,971	48	0	7.99	0.00	0.00
พิษณุโลก	869,581	177	0	20.47	0.00	0.00
เพชรบูรณ์	996,104	94	0	9.44	0.00	0.00
สุโขทัย	3,005,413	284	1	9.45	0.03	0.12
ศรีสะเกษ	3,005,413	284	1	9.45	0.03	0.12
อำนาจ	331,044	13	0	3.93	0.00	0.00
นครสวรรค์	1,069,198	331	1	30.96	0.09	0.30
อุทัยธานี	330,602	97	0	29.34	0.00	0.00
กำแพงเพชร	729,850	141	0	19.32	0.00	0.00
พิจิตร	544,719	249	0	45.71	0.00	0.00
ภาคกลาง	16,485,339	4,201	9	25.48	0.05	0.21
สุพรรณบุรี	5,264,087	258	5	4.90	0.09	0.52
สุพรรณบุรี	5,264,087	258	5	4.90	0.09	0.52
นนทบุรี	1,202,818	355	1	29.51	0.08	0.28
ปทุมธานี	1,102,810	263	2	23.85	0.18	0.76
อยุธยา	809,340	137	2	16.93	0.25	1.46
อ่างทอง	282,788	69	0	24.40	0.00	0.00
ลพบุรี	757,988	34	0	4.49	0.00	0.00
สิงห์บุรี	211,007	2	0	0.95	0.00	0.00
สระบุรี	638,869	53	0	8.30	0.00	0.00
นครนายก	258,467	43	0	16.64	0.00	0.00
สุพรรณบุรี	5,265,846	280	4	5.32	0.08	0.22
สุพรรณบุรี	5,265,846	280	4	5.32	0.08	0.22
ราชบุรี	868,853	289	0	33.26	0.00	0.00
กาญจนบุรี	883,629	110	1	12.45	0.11	0.91
สุพรรณบุรี	849,133	197	0	23.20	0.00	0.00
นครปฐม	902,175	475	0	52.65	0.00	0.00
สมุทรสาคร	551,086	348	2	63.15	0.36	0.57
สมุทรสงคราม	194,223	52	1	26.77	0.51	1.92
เพชรบุรี	479,621	222	0	46.29	0.00	0.00
ประจวบคีรีขันธ์	537,126	127	0	23.64	0.00	0.00

ตารางที่ 4 สถานการณ์โรคไข้เลือดออก แยกตามรายจังหวัด-ราชเขตสาธารณสุข (เครือข่ายบริการสุขภาพและสำนักงานป้องกันควบคุมโรค)

ข้อมูล ณ วันที่ 30 พฤษภาคม 2561

	ประชากร	จำนวนป่วย (ราย)	จำนวนตาย (ราย)	อัตราป่วย (ต่อประชากรแสนคน)	อัตราตาย (ต่อประชากรแสนคน)	อัตราป่วยตาย (ร้อยละ)
ภาคเหนือตอนบน	5,955,406	1,425	0	23.93	0.00	0.00
เครือข่ายบริการที่ 6	5,955,406	1,425	0	23.93	0.00	0.00
สมุทรปราการ	1,286,431	335	0	26.04	0.00	0.00
ชลบุรี	1,469,044	373	0	25.39	0.00	0.00
ระยอง	694,611	345	0	49.67	0.00	0.00
จันทบุรี	531,752	60	0	11.28	0.00	0.00
ตราด	229,437	78	0	34.00	0.00	0.00
ฉะเชิงเทรา	702,650	129	0	18.36	0.00	0.00
ปราจีนบุรี	483,512	82	0	16.96	0.00	0.00
สระแก้ว	557,969	23	0	4.12	0.00	0.00
ภาคตะวันออกเฉียงเหนือ	21,930,713	1,634	4	7.45	0.02	0.24
เครือข่ายบริการที่ 7	5,057,217	323	1	6.39	0.02	0.31
เครือข่ายบริการที่ 7	5,057,217	323	1	6.39	0.02	0.31
ขอนแก่น	1,799,885	82	0	4.56	0.00	0.00
มหาสารคาม	964,040	85	1	8.82	0.10	1.18
ร้อยเอ็ด	1,308,074	119	0	9.10	0.00	0.00
กาฬสินธุ์	985,218	37	0	3.76	0.00	0.00
เครือข่ายบริการที่ 8	5,528,267	194	0	3.51	0.00	0.00
เครือข่ายบริการที่ 8	5,528,267	194	0	3.51	0.00	0.00
บึงกาฬ	421,136	14	0	3.32	0.00	0.00
หนองบัวลำภู	510,404	33	0	6.47	0.00	0.00
อุดรธานี	1,576,967	26	0	1.65	0.00	0.00
เลย	639,310	47	0	7.35	0.00	0.00
หนองคาย	519,974	13	0	2.50	0.00	0.00
พุกกระท	1,144,343	38	0	3.32	0.00	0.00
นครพนม	716,136	23	0	3.21	0.00	0.00
เครือข่ายบริการที่ 9	6,749,926	488	0	7.23	0.00	0.00
เครือข่ายบริการที่ 9	6,749,926	488	0	7.23	0.00	0.00
นครราชสีมา	2,530,127	233	0	8.86	0.00	0.00
บุรีรัมย์	1,586,279	56	0	3.53	0.00	0.00
สุรินทร์	1,395,295	135	0	9.68	0.00	0.00
ชัยภูมิ	1,138,225	64	0	5.62	0.00	0.00
เครือข่ายบริการที่ 10	4,595,303	629	3	13.69	0.07	0.48
เครือข่ายบริการที่ 10	4,595,303	629	3	13.69	0.07	0.48
ศรีสะเกษ	1,469,569	184	0	12.52	0.00	0.00
อุบลราชธานี	1,860,197	368	3	19.78	0.16	0.82
ยโสธร	539,998	39	0	7.22	0.00	0.00
อำนาจเจริญ	376,751	19	0	5.04	0.00	0.00
มุกดาหาร	308,788	19	0	5.45	0.00	0.00

ตารางที่ 4 สถานการณ์โรคไข้เลือดออก-แยกตามรายจังหวัด รวมเขตสาธารณสุข (เครือข่ายบริการสุขภาพและสำนักงานป้องกันควบคุมโรค)  
ข้อมูล ณ วันที่ 30 พฤษภาคม 2561

ภาคใต้	ประชากร	จำนวนป่วย (ราย)	จำนวนตาย (ราย)	อัตราป่วย (ต่อประชากรแสนคน)	อัตราตาย (ต่อประชากรแสนคน)	อัตราป่วยตาย (ร้อยละ)
ภาคใต้	9,315,935	3,134	5	33.64	0.05	0.16
กรุงเทพมหานคร	4,318,645	2,216	5	50.17	0.11	0.23
เครือข่ายบริการสุขภาพ	4,997,290	2,216	5	50.17	0.11	0.23
นครศรีธรรมราช	1,553,481	884	0	56.90	0.00	0.00
กระบี่	464,016	337	1	72.63	0.22	0.30
พังงา	264,826	162	1	61.17	0.38	0.62
ภูเก็ต	390,387	327	2	83.76	0.51	0.61
สุราษฎร์ธานี	1,048,842	333	1	31.75	0.10	0.30
ระนอง	186,345	105	0	55.75	0.00	0.00
ชุมพร	506,718	68	0	13.42	0.00	0.00
นครศรีธรรมราช	1,553,481	884	0	56.90	0.00	0.00
เครือข่ายบริการสุขภาพ	4,997,290	2,216	0	50.17	0.00	0.00
สงขลา	1,414,009	350	0	24.75	0.00	0.00
สตูล	316,767	29	0	9.15	0.00	0.00
ตรัง	641,239	136	0	21.21	0.00	0.00
พัทลุง	523,223	128	0	24.46	0.00	0.00
ปัตตานี	697,492	99	0	14.19	0.00	0.00
ยะลา	520,209	61	0	11.73	0.00	0.00
นราธิวาส	786,381	115	0	14.62	0.00	0.00
กรุงเทพมหานคร	4,318,645	2,216	0	50.17	0.00	0.00
กทม.	5,691,530	2,400	0	42.17	0.00	0.00